

Brøndby Fjernvarme A.m.b.a.

Årsrapport 2016/2017

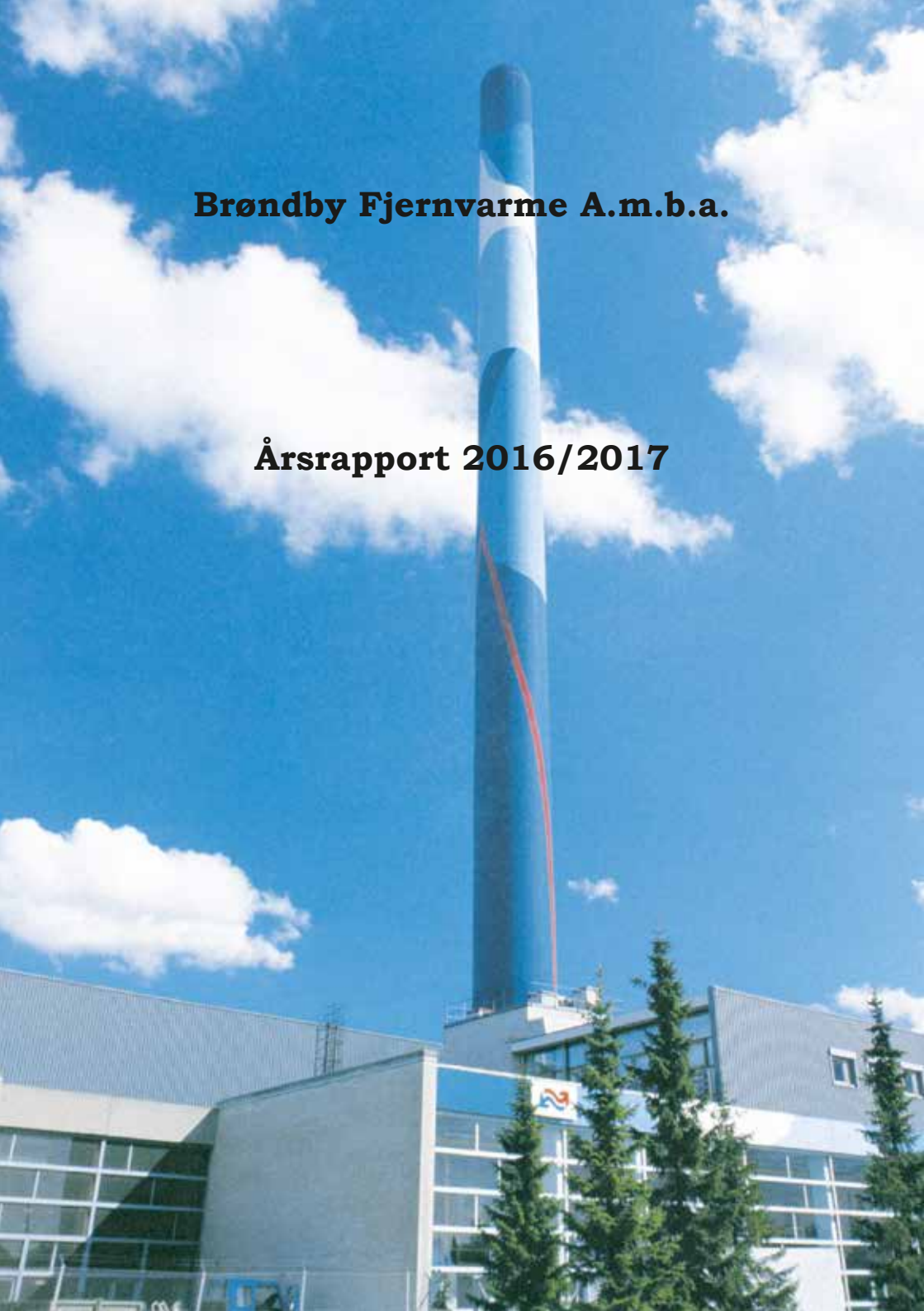



Brøndbyøster Centralen

Årsrapport 2016/2017

Selskabsoplysninger:

Selskabet: Brøndby Fjernvarme A.m.b.a.
Kirkebjerg Alle 92 A
2605 Brøndby.

Tlf.nr.: 43 45 20 60

Hjemmeside: **www.brondbyfjernvarme.dk**

CVR-nr. 33 26 93 15

Regnskabsår: 1. juni - 31. maj

Bankkonto: Danske Bank

reg.nr. 4316 konto nr. 3358111777

Hjemstedskommune: Brøndby

Bestyrelse: Hugo Thuge, formand
Finn Andersen, næstformand
Carsten Nielsen, sekretær
Kaare Kjær-Madsen, bestyrelsesmedlem
Ole Jæger Gatten, bestyrelsesmedlem
Franz Hansen, bestyrelsesmedlem
Arno Hurup Christiansen, bestyrelsesmedlem
Tor Darre, bestyrelsesmedlem
Ole Larsen, bestyrelsesmedlem
Thomas Frandsen, medarbejderrepræsentant

Ledelse: Erik Skalka, driftsleder

Revision: Deloitte, statsautoriseret revisions partnerselskab

Brøndby Fjernvarme A.m.b.a.

afholder ordinær generalforsamling torsdag den 28. september 2017 kl. 19.00
i Idrættens hus, Brøndby Stadion 20 - Gunnar Nu salen

DAGSORDEN:

1. Valg af dirigent.
2. Aflæggelse af beretning.
3. Aflæggelse af regnskab.
4. Bestyrelsens forslag.
5. Indkomne forslag.
6. Valg af bestyrelsesmedlemmer og suppleanter:
 - a. 1 repræsentant for parcelhusejere (på valg: Kaare Kjær-Madsen)
samt 1 suppleant (på valg: Palle Møgelberg)
 - b. 1 repræsentant for boligselskaberne (på valg: Ole Larsen)
samt 1 suppleant (på valg: Freddy Rasmussen)
 - c. 1 repræsentant for industri m.fl.(på valg: Arno Hurup Christiansen)
samt 1 suppleant (på valg: Bjørn Jensen)
7. Valg af statsautoriseret revisionsfirma.
(på valg: Deloitte)
8. Eventuelt.

Ledelsesberetning 2016/2017.

Brøndby Fjernvarme er et andelselskab, der forsyner ca. 31.000 borgere og mange virksomheder og institutioner i Brøndby Kommune med fjernvarme.

Brøndby Fjernvarme har foretaget flere tilslutninger til fjernvarmenettet og projekter er afsluttet. Nye projekter er nu igangsat.

Vi har i årets løb tilsluttet 12 selvstændige installationer.
Der er nu tilsluttet 3.628 andelshavere med selvstændig installation.

Varmeåret 2016/2017 var 13 % varmere end et normalt varmeår.

100 % af kvoten for indsamling af realiserede energibesparelser på 9.111 Mwh for 2016/2017 blev indfriet. Samme kvote 5.315 Mwh skal indhentes i 2017(7 mdr.). Ansøgning om og indberetning af energibesparelser er blevet digitaliseret. Firmaet Energysolution administrerer dette via et link til deres program fra Brøndby Fjernvarmes hjemmeside.

Omlægning af regnskabsåret:

Pr. 1. januar 2018 sker der en regnskabsomlægning af varmeåret (1/6 – 31/5), så det kommer til at følge kalenderåret (1/1 – 31/12). Brøndby Fjernvarme laver en årsafslænsning af varmemåler primo december 2017. Årsopgørelsen vil indeholde perioden (1/6-31/12-2017) og medsendes som bilag fra Betalingservice ultimo januar 2018.

Fra 2018 vil Brøndby Fjernvarme opkræve 4 aconto rater om året, i dag opkræves 10 aconto rater om året. De 4 aconto rater opkræves til betaling i februar, maj, august og november med forfald den 1. bankdag i måneden. Årsopgørelsen modregnes i 1. aconto rate.

Priserne for år 2017(7 mdr.) er uændrede kr. 360,62 pr. MWh, kr. 3,50 pr.m³ cirkulerende vand og fastafgift til kr. 10,66 pr. m³ rumfang (inklusive moms).

På Brøndby Fjernvarmes hjemmeside www.brøndbyfjernvarme.dk, kan man nemt få informationer, energirådgivning, priser m.m. og hurtigt komme i forbindelse med netop den afdeling man evt. søger.

1072 kunder er tilmeldt sig serviceordningen.

Der er ansat 13 medarbejdere ved Brøndby Fjernvarme.

Driftsresultatet blev en overdækning på kr. 5.717.000 for Brøndby området som anført på side 8.

Der udarbejdes selvstændige varmeregnskaber for Ragnesminde, Brøndbylund og Glostrup forsyningsområder. Resultatet vises i note 9.

Brøndby Fjernvarmes varmeleverandør VEKS har ændret pris i forhold til regnskabsåret 2015/2016. Den variable pris er nedsat på grund af lavere produktionsomkostninger på Avedøreværket afledt af lavere brændselsomkostninger, hvorfor omkostningen er lavere i regnskabsåret 2016/2017.

VEKS har i 2014 haft en overdækning. Overdækningen blev tilbageført til VEKS' kunder via en reduktion i den faste afgift i regnskabsåret 2015/2016, hvorfor omkostningen er højere i regnskabsåret 2016/2017.

Der er i øvrigt ikke foretaget transaktioner eller andet efter regnskabsårets afslutning, som kan forrykke bedømmelsen af selskabets forhold.

Organisation

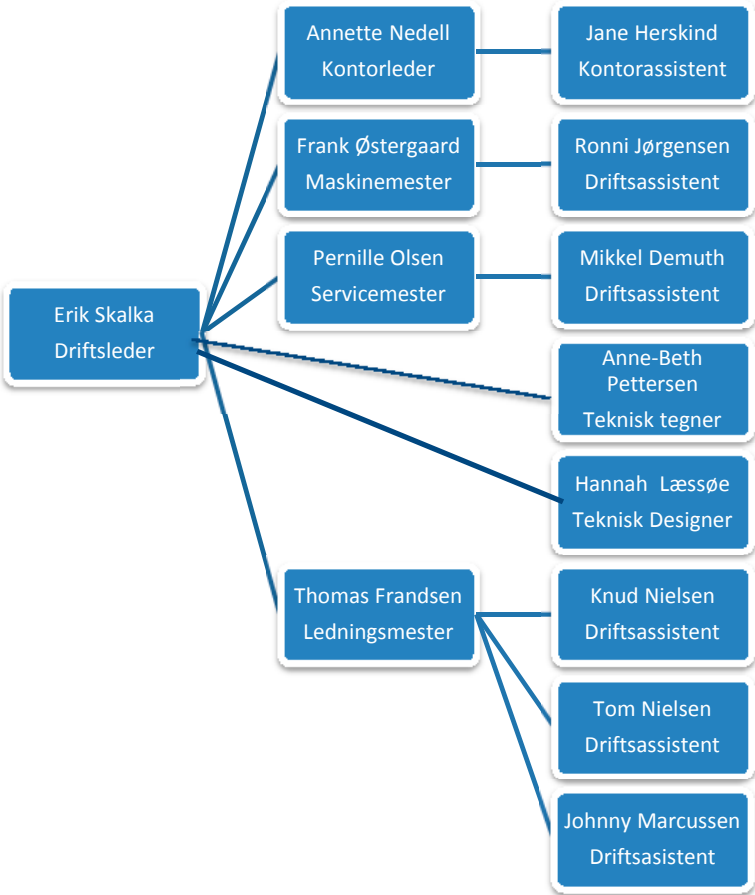

Nøgletal m.v.

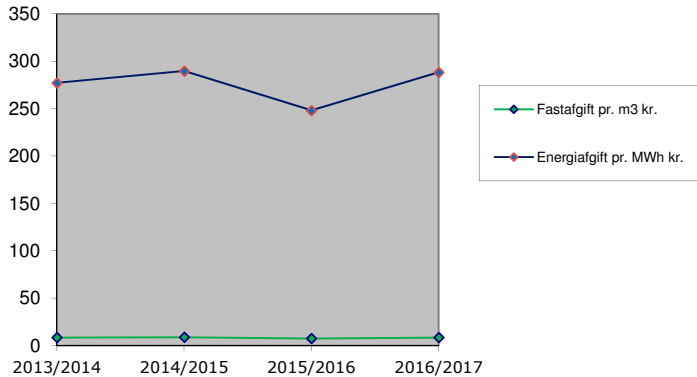

Antal fjernvarmekunder

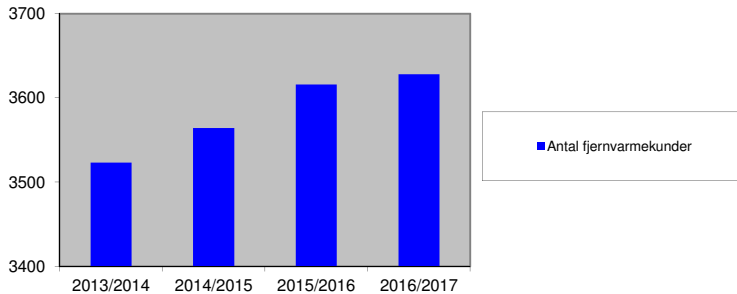

Brøndbyområdet

Regnskabsår (1.000 kr.)	2012/2013	2013/2014	2014/2015	2015/2016	2016/2017	Budget 2017
Omsætning	141.858	138.291	137.139	122.594	138.497	61.467
Samlede udgifter	-144.922	-146.970	-128.223	-134.925	-132.780	-71.755
Over-/underdækn.	-3.064	-8.679	8.916	-12.331	5.717	-10.288

(Regnskabstal set over en 5 årig periode)

Overdækning (overskud) = positive tal og underdækning (underskud) = negative tal)

Ragnesminder, Brøndbylund og Glostrup indgår ikke i ovenstående (note 10)

Omkostningsfordeling

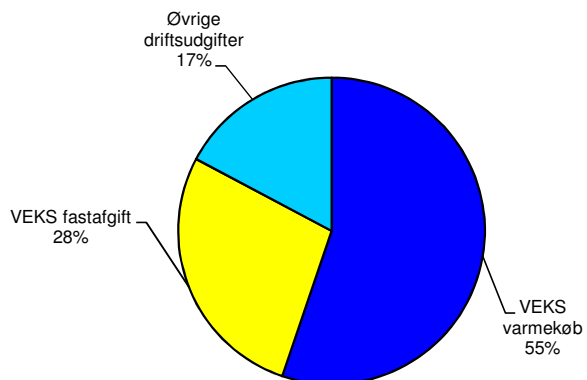

Indtægtsfordeling

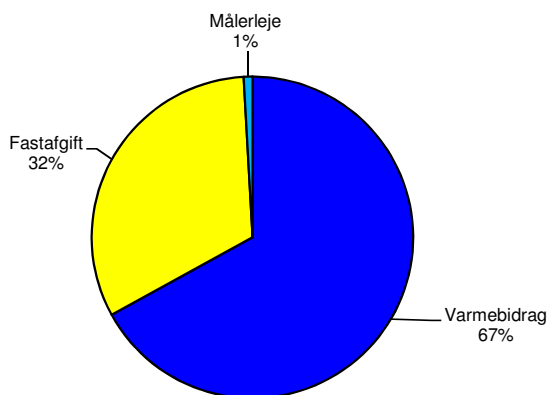

Ragnesminde, Brøndbylund og Glostrup indgår ikke i ovenstående (note 9)

i 1.000 kr.

Note	Resultatopgørelse	Resultat 2016/2017	Resultat 2015/2016
1.	Nettoomsætning		
	Faste forbrugsafgifter	45.690	40.965
	Variable forbrugsafgifter	92.807	81.629
	Omsætning øvrige	21.064	22.369
	Årets over/underdækning	-5.717	12.331
10.	Årets over/underdækning øvrige	3.680	4.283
	Nettoomsætning i alt	157.524	161.577
2.	Produktionsomkostninger	124.728	123.903
	Bruttoresultat	32.796	37.674
3.	Distributionsomkostninger	23.068	25.636
4.	Administrationsomkostninger	4.305	4.082
5.	Energibesparelser	3.574	5.620
	Resultat af primær drift	1.849	2.336
6.	Andre driftsindtægter	1.510	1.416
	Resultat før renter	3.359	3.752
7.	Renter netto	-3.359	-3.752
	Årets resultat	0	0

i 1.000 kr.

Balance pr. 31 maj

Note	Aktiver		
	31. maj 2017	31. maj 2016	
9.	Anlæg		
	Anlæg 1/6-2011 - 31/5-2012	2.047	2.193
	Anlæg 1/6-2012 - 31/5-2013	-	835
	Anlæg 1/6-2013 - 31/5-2014	909	1.817
	Anlæg 1/6-2014 - 31/5-2015	475	713
	Anlæg 1/6-2015 - 31/5-2016	1.850	2.272
	Anlæg 1/6-2016 - 31/5-2017	1.702	
	Anlæg Priorparken	996	1.993
	Varmecentralen Priorparken	311	621
	Energidistrikt E 50	262	524
	Brøndbylund	9.635	10.509
	Ragnesminde	132.471	136.838
	Glostrup	26.435	27.161
	Anlæg i alt	177.093	185.476
	Tilgodehavender		
	Tilgodehavende fra forbrugere	7.004	4.564
	Øvrige tilgodehavender	5.303	3.685
	Takstmæssige mellemværende øvrige	3.099	0
	Tilgodehavender i alt	15.406	8.249
	Likvide beholdning		
	Kassebeholdning	31	17
	Danske Bank	6.015	3.549
	Likvide beholdning øvrige	5.530	3.883
	Likvide beholdning i alt	11.576	7.449
	Aktiver i alt	204.075	201.174

i 1.000 kr.

Balance pr. 31 maj

Note	Passiver		
	31. maj 2017	31. maj 2016	
	Egenkapital	0	0
	Langfristede gældsforpligtelser		
11.	Brøndby Kommune	4.538	4.538
	Kommunekredit øvrige	150.630	158.091
	Langfristede gældsforpligtelser i alt	155.168	162.629
	Kortfristede gældsforpligtelser		
11.	Kommunekredit øvrige	7.503	7.402
	Tilbagebetaling årsafregning forbrugere	12.413	9.706
	Takstmæssige mellemværende	12.670	6.954
	Takstmæssige mellemværende øvrige	0	586
	Skyldige leverandører	12.831	11.224
	Anden gæld	1.943	1.260
	Anden gæld Øvrige	1.235	1.109
	Depositum	312	304
	Kortfristede gældsforpligtelser i alt	48.907	38.545
	Passiver i alt	204.075	201.174

i 1.000 kr. **Noter til årsrapporten****Resultat
2016/2017 Resultat
2015/2016**

1.	Opkrævning hos forbrugere		
	Variabel afgift	68.935	61.406
	Cirkulerende vand	23.872	20.223
	Fastafgift	44.501	39.777
	Målerleje	1.189	1.188
	Årets over/underdækning	-5.717	12.331
	Årets over/underdækning øvrige note 10	3.680	4.283
	Omsætning øvrige note 10	21.064	22.369
	Opkrævning hos forbrugere i alt	157.524	161.577
2.	Produktionsomkostninger		
	Variabel afgift varmekøb excl. varmetab	66.590	76.749
	Fast afgift varmekøb	38.154	27.259
	Retur god afkøling	-2.362	-2.551
	Refusion af procesvarme	-281	-350
	El	791	653
	Reparation og vedligeholdelse	948	601
	Refusion fra VEKS	-1.939	-2.037
	Personaleomkostninger note 8	1.608	1.505
	Kørseludgifter	27	44
	Datalinier	77	141
	Lokaleomkostninger	359	361
	Afskrivninger	2.282	2.325
	Fællesomkostninger	-615	-529
	Produktionsomkostninger øvrige note 10	19.089	19.732
	Produktionsomkostninger i alt	124.728	123.903
3.	Distributionsomkostninger		
	Vedligeholdelse ledninger og brønde	4.913	7.534
	Varmetab	9.884	9.648
	Målerudgifter	-10	89
	Personaleomkostninger note 8	4.414	4.037
	Kørseludgifter	150	163
	Fjernaflysning	46	32
	Lokaleomkostninger	177	174
	Afskrivninger	1.875	2.026
	Fællesomkostninger	-542	-504
	Distributionsomkostninger øvrige note 10	2.161	2.437
	Distributionsomkostninger i alt	23.068	25.636

i 1.000 kr. **Noter til årsrapporten**

Resultat 2016/2017 **Resultat 2015/2016**

4.	Administrationsomkostninger		
	Forbrugere information	43	50
	Kontorartikler/tryksager/porto	117	105
	Edb-udgifter	240	201
	Diverse gebyr m.v.	232	189
	Kontingenter	211	195
	Revision	123	100
	Advokat/konsulent bistand	44	44
	Tab på fordringer	(3)	(6)
	Personaleomkostninger m.m. note 8	2.914	2.945
	Kørseludgifter	29	30
	Telefon	23	34
	Lokaleomkostninger	87	87
	Afskrivninger	134	73
	Fællesomkostninger	-553	-529
	Administrationsomk. øvrige note 10	664	564
	Administrationsomkostninger i alt	4.305	4.082
5.	Energibesparelser		
	Personaleomkostninger m.m. note 8	96	96
	Køb af energibesparelser	4.238	5.524
	Salg af energibesparelser øvrige note 10	-760	0
	Energibesparelser i alt	3.574	5.620
6.	Andre driftsindtægter		
	Udlejning antenner/lokaler	1.338	1.335
	Øvrige (spædevand/gebyrer)	138	75
	Andre driftsindtægter øvrige note 10	34	6
	Andre driftsindtægter i alt	1.510	1.416
7.	Finansielle indtægter		
	Renteindtægter, bank m.m.	0	4
	Renteindtægter forbrugere	8	4
	Renteindtægt øvrige note 10	15	10
	Finansielle indtægter i alt	23	18
	Finansielle omkostninger		
	Renteudgifter, bank m.m.	41	37
	Renteudgifter øvrige note 10	3.341	3.733
	Finansielle omkostninger i alt	3.382	3.770

i 1.000 kr.
Note

		2016/2017	2015/2016
8.	Gager og lønninger	7.537	7.341
	Pensioner	1.118	923
	Andre omkostninger til social sikring	266	159
	Andre omkostninger	111	160
	Omkostninger i alt	9.032	8.583

9.	År	Anlægsudgifter	Tilslutn. Afgifter	Afskrivninger	Saldo
	1981-2017	270.188	136.631	126.576	6.981
	Priorparken	33.210		32.212	998
	Priorparken Varmecentralen	9.140		8.829	311
	Energidistrikt E 50	13.100		12.838	262
	Brøndbylund	14.015		4.380	9.635
	Ragnesminde	147.129		14.658	132.471
	Glostrup	28.316		1.881	26.435
	I alt	515.098	136.631	201.374	177.093

i 1.000 kr.

Note

10.	Resultatopgørelse 2016/2017	Brøndbylund	Ragnesminde	Glostrup
	Nettoomsætning	1.786	15.967	3.311
	Årets over/underdækning	813	2.270	597
	Nettoomsætning i alt	2.599	18.237	3.908
	Produktionsomkostninger	1.986	14.226	2.877
	Bruttoresultat	613	4.011	1.031
	Distributionsomkostninger	201	1.626	334
	Administrationsomkostninger	48	519	97
	Energibesparelser		-760	
	Resultat af primær drift	364	2.626	600
	Andre driftsindtægter	1	30	3
	Renteindtægt	1	13	1
	Renteudgifter	366	2.669	604
	Årets resultat	0	0	0

I produktionsomkostningerne er der indholdt afskrivninger:
Brøndbylund kr 876 t.kr., Ragnesminde 4.904 t.kr., Glostrup 937 t.kr.

I produktions-,distribution- og administrationsomkostningerne er indholdt i alt 1.710 t.kr.i fordelte fællesomkostninger.

Anlægsaktiver

I varmeprisen kan anlæg afskrives over 5 til 30 år i overensstemmelse med afskrivningsbekendtgørelsen.

Afskrivningsbekendtgørelsen giver ligeledes mulighed for at henlægge op til 75% af den budgetterede anlægssum i op til 5 år før idriftsættelsesåret

11.	Kommunekredit øvrige	
	1 til 5 år	47.813
	Efter 5 år	110.262
	Regnskabsværdi i alt	158.075

Anvendt regnskabspraksis

Årsrapporten for Brøndby Fjernvarme A.m.b.a. for 2016/17 er aflagt i overensstemmelse med årsregnskabslovens bestemmelser for klasse B-virksomheder.

Årsrapporten er aflagt efter samme regnskabspraksis som foregående år. Resultatopgørelsen og balancen er klassificeret efter fjernvarmeværkets funktioner og aktiviteterernes omfang samt fjernvarmeværkets ønsker om hensyn til præsentation af tallene.

Nettoomsætning

Omsætningen består af årets salg af varme, opgjort på baggrund af måle aflæsninger hos de enkelte forbrugere. Heri indgår også den del af selskabets over/underdækning, opgjort efter lov om varmforsyning, som ikke henlægges til senere investering. Opkrævede beløb til dækning af henlæggelser efter varmforsyningsloven, fradrages omsætning og indregnes under passiver som takstmæssige henlæggelser. Indregnes efterfølgende i resultatopgørelsen i takt med afskrivning af tilhørende anlægsaktiver.

Skat

Der er i årsrapporten ikke indarbejdet skat, da værket er undtaget fra beskatning, jf. selskabsskatteloven §3.4.

Anlægsaktiver

Anlægsaktiver indregnes til kostpris og afskrives lineært over 5-20 år. Tilslutningsbidrag modregnes i aktiver og indtægtsføres i takt med afskrivning.

Tilgodehavender

Tilgodehavender måles til amortiseret kostpris, der sædvanligvis svarer til nominal værdi med fradrag for nedskrivninger til imødegåelse af forventet tab.

Ledelsespåtegning

Bestyrelsen og direktionen har dags dato behandlet og godkendt årsrapporten for regnskabsåret 1. juni 2016 - 31. maj 2017 for Brøndby Fjernvarme A.m.b.a.

Årsrapporten aflægges i overensstemmelse med årsregnskabsloven.

Det er vores opfattelse, at årsregnskabet giver et retvisende billede af selskabets aktiver, passiver og finansielle stilling pr. 31 maj 2017 samt af resultatet af selskabets aktiviteter for regnskabsåret 1. juni 2016 - 31. maj 2017.

Ledelsesberetningen indeholder efter vores opfattelse en retvisende redegørelse for de forhold, beretningen omhandler.

Årsrapporten indstilles til generalforsamlingens godkendelse.

Brøndby, den 21. August 2017.



Erik Skalka
Driftsleder



Hugo Thuge
(formand)



Finn Andersen
(Næstformand)



Carsten Nielsen
(Sekretær)



Ole Jørgen Gatten

Kaare Kjær-Madsen



Arno Hurup Christiansen



Franz Hansen



Tor Darre



Ole Larsen



Thomas Frandsen
(Medarbejderrepræsentant)

Den uafhængige revisors revisionspåtegning Til kapitalejerne i Brøndby Fjernvarme A.m.b.a.

Konklusion

Vi har revideret årsregnskabet for Brøndby Fjernvarme A.m.b.a. for regnskabsåret 01.06.2016 - 31.05.2017, der omfatter resultatopgørelse, balance og noter, herunder anvendt regnskabspraksis. Årsregnskabet udarbejdes efter årsregnskabsloven.

Det er vores opfattelse, at årsregnskabet giver et retvisende billede af selskabets aktiver, passiver og finansielle stilling pr. 31.05.2017 samt af resultatet af selskabets aktiviteter for regnskabsåret 01.06.2016 - 31.05.2017 i overensstemmelse med årsregnskabsloven.

Grundlag for konklusion

Vi har udført vores revision i overensstemmelse med internationale standarder om revision og de yderligere krav, der er gældende i Danmark. Vores ansvar ifølge disse standarder og krav er nærmere beskrevet i revisionspåtegningens afsnit "Revisors ansvar for revisionen af årsregnskabet". Vi er uafhængige af selskabet i overensstemmelse med internationale etiske regler for revisorer (IESBA's Etiske regler) og de yderligere krav, der er gældende i Danmark, ligesom vi har opfyldt vores øvrige etiske forpligtelser i henhold til disse regler og krav. Det er vores opfattelse, at det opnåede revisionsbevis er tilstrækkeligt og egnet som grundlag for vores konklusion.

Ledelsens ansvar for årsregnskabet

Ledelsen har ansvaret for udarbejdelsen af et årsregnskab, der giver et retvisende billede i overensstemmelse med årsregnskabsloven. Ledelsen har endvidere ansvaret for den interne kontrol, som ledelsen anser for nødvendig for at udarbejde et årsregnskab uden væsentlig fejlinformation, uanset om denne skyldes besvigelser eller fejl.

Ved udarbejdelsen af årsregnskabet er ledelsen ansvarlig for at vurdere selskabets evne til at fortsætte driften, at oplyse om forhold vedrørende fortsat drift, hvor dette er relevant, samt at udarbejde årsregnskabet på grundlag af regnskabsprincippet om fortsat drift, medmindre ledelsen enten har til hensigt at likvidere selskabet, indstille driften eller ikke har andet realistisk alternativ end at gøre dette.

Revisors ansvar for revisionen af årsregnskabet

Vores mål er at opnå høj grad af sikkerhed for, om årsregnskabet som helhed er uden væsentlig fejlinformation, uanset om denne skyldes besvigelser eller fejl, og at afgive en revisionspåtegning med en konklusion. Høj grad af sikkerhed er et højt niveau af sikkerhed, men er ikke en garanti for, at en revision, der udføres i overensstemmelse med internationale standarder om revision og de yderligere krav, der er gældende i Danmark, altid vil afdække væsentlig fejlinformation, når sådan findes. Fejlinformation kan opstå som følge af besvigelser eller fejl og kan betragtes som væsentlige, hvis det med rimelighed kan forventes, at de enkeltvis eller samlet har indflydelse på de økonomiske beslutninger, som regnskabsbrugerne træffer på grundlag af årsregnskabet.

Som led i en revision, der udføres i overensstemmelse med internationale standarder om revision og de yderligere krav, der er gældende i Danmark, foretager vi faglige vurderinger og opretholder professionel skepsis under revisionen.

Herudover:

- Identificerer og vurderer vi risikoen for væsentlig fejlinformation i årsregnskabet, uanset om denne skyldes besvigelser eller fejl, udformer og udfører revisionshandlinger som reaktion på disse risici samt opnår revisionsbevis, der er tilstrækkeligt og egnet til at danne grundlag for vores konklusion. Risikoen for ikke at opdage væsentlig fejlinformation forårsaget af besvigelser er højere end ved væsentlig fejlinformation forårsaget af fejl, idet besvigelser kan omfatte sammensværgelser, dokumentfalsk, bevidste udeladelser, vildledning eller tilsidesættelse af intern kontrol.
- Opnår vi forståelse af den interne kontrol med relevans for revisionen for at kunne udforme revisionshandlinger, der er passende efter omstændighederne, men ikke for at kunne udtrykke en konklusion om effektiviteten af selskabets interne kontrol.
- Tager vi stilling til, om den regnskabspraksis, som er anvendt af ledelsen, er passende, samt om de regnskabsmæssige skøn og tilknyttede oplysninger, som ledelsen har udarbejdet, er rimelige.
- Konkluderer vi, om ledelsens udarbejdelse af årsregnskabet på grundlag af regnskabsprincippet om fortsat drift er passende, samt om der på grundlag af det opnåede revisionsbevis er væsentlig usikkerhed forbundet med begivenheder eller forhold, der kan skabe betydelig tvivl om selskabets evne til at fortsætte driften. Hvis vi konkluderer, at der er en væsentlig usikkerhed, skal vi i vores revisionspåtegning gøre opmærksom på oplysninger herom i årsregnskabet eller, hvis sådanne oplysninger ikke er tilstrækkelige, modificere vores konklusion. Vores konklusioner er baseret på det revisionsbevis, der er opnået frem til datoen for vores revisionspåtegning. Fremtidige begivenheder eller forhold kan dog medføre, at selskabet ikke længere kan fortsætte driften.
- Tager vi stilling til den samlede præsentation, struktur og indhold af årsregnskabet, herunder noteoplysningerne, samt om årsregnskabet afspejler de underliggende transaktioner og begivenheder på en sådan måde, at der gives et retvisende billede heraf.

Vi kommunikerer med den øverste ledelse om bl.a. det planlagte omfang og den tidsmæssige placering af revisionen samt betydelige revisionsmæssige observationer, herunder eventuelle betydelige mangler i intern kontrol, som vi identificerer under revisionen.

Udtalelse om ledelsesberetningen

Ledelsen er ansvarlig for ledelsesberetningen.

Vores konklusion om årsregnskabet omfatter ikke ledelsesberetningen, og vi udtrykker ingen form for konklusion med sikkerhed om ledelsesberetningen.

I tilknytning til vores revision af årsregnskabet er det vores ansvar at læse ledelsesberetningen og i den forbindelse overveje, om ledelsesberetningen er væsentligt inkonsistent med årsregnskabet eller vores viden opnået ved revisionen eller på anden måde synes at indeholde væsentlig fejlinformation.

Vores ansvar er derudover at overveje, om ledelsesberetningen indeholder krævede oplysninger i henhold til årsregnskabsloven.

Baseret på det udførte arbejde er det vores opfattelse, at ledelsesberetningen er i overensstemmelse med årsregnskabet og er udarbejdet i overensstemmelse med årsregnskabslovens krav. Vi har ikke fundet væsentlig fejlinformation i ledelsesberetningen.

København, den 21.08.2017

Deloitte

Statsautoriseret Revisionspartnerselskab
CVR-nr. 33 96 35 56

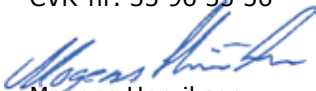

Mogens Henriksen
statsautoriseret revisor



Priorparken kedelcentral

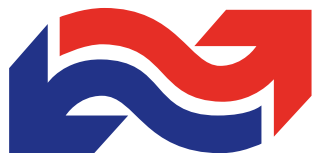

FJERNVARME

Brøndby Fjernvarme A.m.b.a.
Kirkebjerg Alle 92a . 2605 Brøndby
Tlf.: 43 45 20 60
www.brondbyfjernvarme.dk